



“2013 - Año del bicentenario de la Asamblea General Constituyente de 1813”

*Provincia de Tierra del Fuego, Antártida
e Islas del Atlántico Sur*

MINISTERIO DE ECONOMÍA

Dirección General de Estadística y Censos

TERCER TRIMESTRE DE 2013

ENCUESTA PERMANENTE DE HOGARES AGLOMERADO USHUAIA-RÍO GRANDE SITUACIÓN DEL MERCADO DE TRABAJO

Dirección General de Estadística y Censos

Provincia de Tierra del Fuego, Antártida e Islas del Atlántico Sur



*Provincia de Tierra del Fuego, Antártida
e Islas del Atlántico Sur*

MINISTERIO DE ECONOMÍA

Dirección General de Estadística y Censos

“2013 - Año del bicentenario de la Asamblea General Constituyente de 1813”

PROVINCIA DE TIERRA DEL FUEGO

Ministerio de Economía

Dirección General de Estadística y Censos

Gobernadora

Farm. María Fabiana RÍOS

Ministro de Economía

Lic. Osvaldo Julio MONTI

Director General de Estadística y Censos

Lic. Alejandro Lucas GALLO

Responsable

Juan Miguel PUTTINI

Colaboradores

Lic. Mariano HERMIDA

Lic. Luisina GIOVANELLI



Provincia de Tierra del Fuego, Antártida
e Islas del Atlántico Sur
MINISTERIO DE ECONOMÍA

Dirección General de Estadística y Censos

“2013 - Año del bicentenario de la Asamblea General Constituyente de 1813”

1. Situación del Mercado de Trabajo en el Aglomerado Ushuaia-Río Grande

La **Tasa de Actividad** del Aglomerado Ushuaia-Río Grande alcanzó el **47,8%** en el tercer trimestre del 2013. En comparación con el registro del trimestre anterior, presentó una reducción de 2,6 puntos porcentuales (p.p.) y, en relación al mismo trimestre del año anterior, observó una disminución de 0,1 p.p.

Respecto del nivel de ocupación, la **Tasa de Empleo** fue del **44%**, presentando una reducción interanual de 0,4 p.p. Cabe destacar que, a nivel nacional, esta tasa también se redujo en la misma proporción, ya que pasó del 43,3% al 42,9%.

La **Tasa de Desocupación**, por su parte, se ubicó en el **8%** de la Población Económicamente Activa (PEA), 2,1 p.p. por debajo del valor registrado en el segundo trimestre de este año y 0,7 p.p. por arriba del valor correspondiente al tercer trimestre de 2012, en tanto que la **Tasa de Subocupación Demandante** fue del **2,5%**. De esta manera, al sumar la desocupación y la subocupación demandante, se llega a que el 10,5% de la PEA tuvo problemas de empleo durante el tercer trimestre de este año.

Cuadro 1. Aglomerado Ushuaia-Río Grande. Tasas de Actividad, Empleo y Desocupación. Segundo Trimestre 2012 y 2013.

| Tasas | 3º Trim. 2012 | 3º Trim. 2013 | Variación en puntos porcentuales |
|-------------------------|------------------|------------------|--|
| Actividad | 47,9 | 47,8 | -0,1 |
| Empleo | 44,4 | 44,0 | -0,4 |
| Desocupación | 7,3 | 8,0 | 0,7 |
| Subocupación Demandante | 2,8 | 2,5 | -0,3 |

Fuente: DGEyC en base a INDEC

En términos generales, se estima que en el tercer trimestre de 2013 la Población Económicamente Activa aumentó en alrededor de mil cuatrocientas personas en comparación con el tercer trimestre de 2012 pero que la economía generó menos de mil de puestos de trabajo, no alcanzando de esta manera para cubrir la demanda y provocando, en consecuencia, un leve aumento de la Tasa de Desocupación en el término de un año.



Provincia de Tierra del Fuego, Antártida
e Islas del Atlántico Sur

MINISTERIO DE ECONOMÍA

Dirección General de Estadística y Censos

“2013 - Año del bicentenario de la Asamblea General Constituyente de 1813”

Es de destacar que la mayoría de la población desocupada pertenece al grupo de personas de 20 a 29 años que no son jefes de hogar, reflejando en parte las circunstancias asociadas al momento de inserción en el mercado de trabajo de jóvenes que son cónyuges o hijos del jefe o jefa del hogar (ver Gráfico 3).

Por último, la proporción de la población asalariada a la cual no se le practican descuentos jubilatorios, que representa un indicador de la tasa de informalidad en el empleo (ver Gráfico 4), alcanzó al 11,7%, una disminución de 0,3 p.p. respecto del segundo trimestre, el valor más bajo del conjunto de aglomerados relevados por la Encuesta Permanente de Hogares en el país y aproximadamente un tercio del promedio de todos ellos.

Cuadro 2. Aglomerado Ushuaia-Río Grande. Tasas Generales del Mercado de Trabajo. Tercer Trimestre 2011 y 2012, y Primer, Segundo y Tercer Trimestre 2013.

| Tasas | 3º Trim. 2011 | 3º Trim. 2012 | 1º Trim. 2013 | 2º Trim. 2013 | 3º Trim. 2013 |
|----------------------------|------------------|------------------|------------------|------------------|------------------|
| Actividad | 46,5 | 47,9 | 49,6 | 50,4 | 47,8 |
| Empleo | 44,5 | 44,4 | 44,6 | 45,3 | 44,0 |
| Desocupación | 4,3 | 7,3 | 10,1 | 10,1 | 8,0 |
| Subocupación | 4,6 | 2,5 | 2,2 | 2,4 | 2,5 |
| Subocupación Demandante | 3,5 | 2,2 | 2,1 | 2,4 | 2,5 |
| Subocupación No Demandante | 1,1 | 0,6 | 0,1 | 0,1 | - |

Fuente: DGEyC en base a INDEC



Provincia de Tierra del Fuego, Antártida
e Islas del Atlántico Sur

MINISTERIO DE ECONOMÍA

Dirección General de Estadística y Censos

Gráfico 1. Aglomerado Ushuaia-Río Grande. Tasa de Actividad y Tasa de Desocupación. Promedio móvil 4 trimestres. Tercer trimestre 2007 – Tercer trimestre 2013.

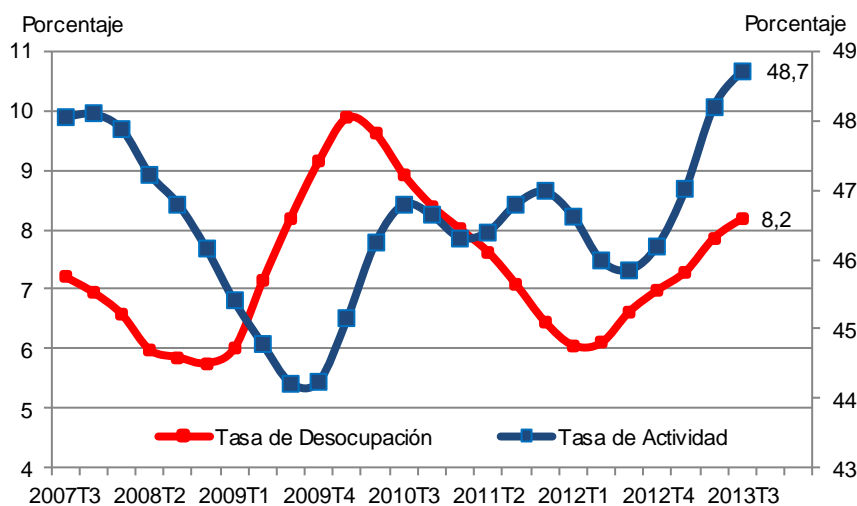

Fuente: DGEyC en base a INDEC

Gráfico 2. Aglomerado Ushuaia-Río Grande. Población ocupada. Variación absoluta trimestre a trimestre desestacionalizada. Tercer trimestre 2007 – Tercer trimestre 2013.

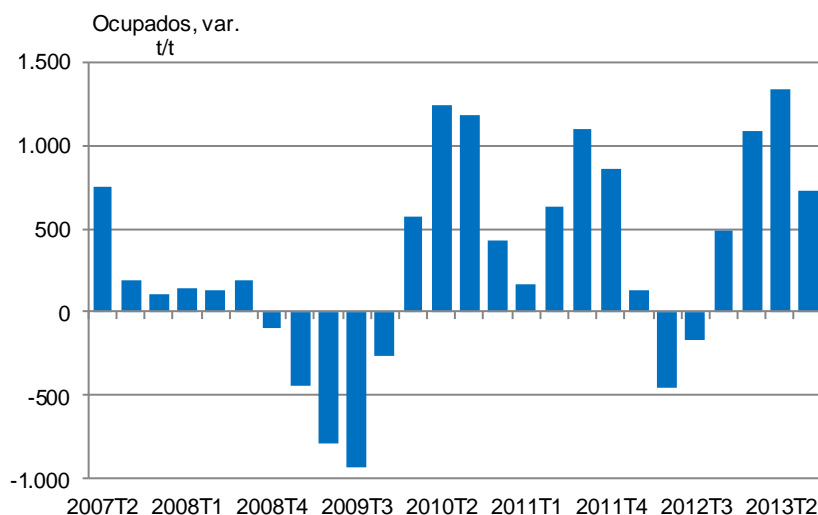

Fuente: DGEyC en base a INDEC



Provincia de Tierra del Fuego, Antártida
e Islas del Atlántico Sur

MINISTERIO DE ECONOMÍA

Dirección General de Estadística y Censos

Gráfico 3. Aglomerado Ushuaia-Río Grande. Tasa de Desocupación por Grupo de Edad, 20 a 59 años. Promedio móvil 4 trimestres. Tercer trimestre 2007 – Tercer trimestre 2013.

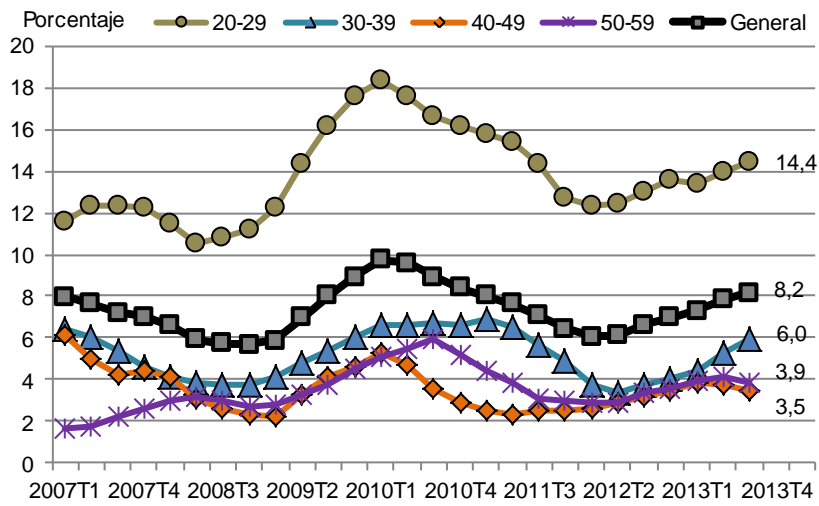

Fuente: DGEyC en base a INDEC

Gráfico 4. Aglomerado Ushuaia-Río Grande. Tasa de Informalidad. Promedio móvil 4 trimestres. Tercer trimestre 2007 – Tercer trimestre 2013.

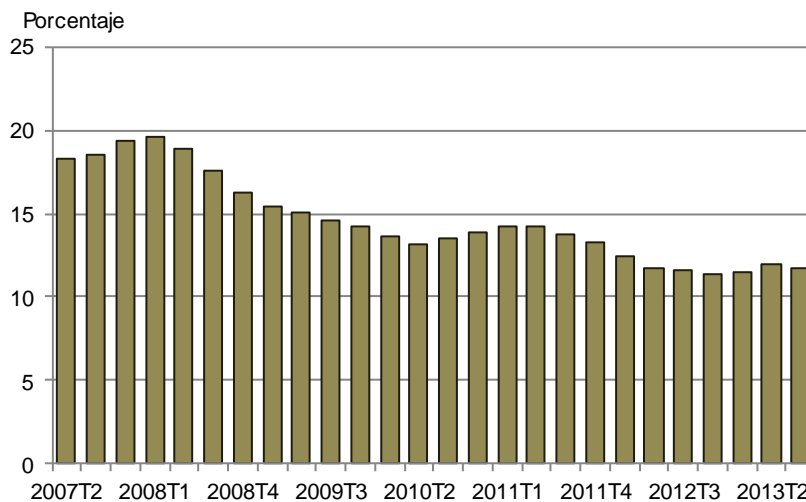

Fuente: DGEyC en base a INDEC



Provincia de Tierra del Fuego, Antártida
e Islas del Atlántico Sur

MINISTERIO DE ECONOMÍA

Dirección General de Estadística y Censos

“2013 - Año del bicentenario de la Asamblea General Constituyente de 1813”

2. Anexo metodológico

2.1 Características de la muestra

La EPH en su modalidad continua se basa en una muestra probabilística, estratificada, en dos etapas de selección, donde se mantienen las mismas áreas seleccionadas para la EPH puntual.

La muestra está distribuida a lo largo del período respecto del cual se brinda información (el trimestre) y el relevamiento se desarrolla a lo largo de todo el año.

A partir del 3° trimestre de 2006, con el aumento del tamaño muestral de los aglomerados con menos de 500.000 habitantes y la incorporación de los tres aglomerados que venían relevándose en la modalidad puntual, se llega a un total de 31 aglomerados¹ y a un tamaño de la muestra trimestral de 23.904 viviendas. Implica una muestra de 95.616 viviendas en el año. Para el año 2006, dado que la ampliación de la muestra se inició en el 2° semestre, el tamaño es de 82.288 viviendas.

La encuesta produce estimaciones trimestrales válidas para:

- Total de 31 aglomerados agrupados.
- Aglomerados del Interior: todos los aglomerados excluido el aglomerado Gran Buenos Aires.
- Conjunto de aglomerados agrupados en 6 regiones estadísticas:
 - *Región Gran Buenos Aires*: integrada por Ciudad de Buenos Aires; Partidos del Gran Buenos Aires.
 - *Región Noroeste (NOA)*: integrada por Gran Catamarca; Gran Tucumán-Tafí Viejo; Jujuy-Palpalá; La Rioja; Salta; Santiago del Estero-La Banda.
 - *Región Noreste (NEA)*: integrada por Corrientes; Formosa; Gran Resistencia; Posadas.
 - *Región Cuyo*: integrada por Gran Mendoza; Gran San Juan; San Luis-El Chorrillo.
 - *Región Pampeana*: integrada por Bahía Blanca-Cerri; Concordia; Gran Córdoba; Gran La Plata; Gran Rosario; Gran Paraná; Gran Santa Fe; Mar del Plata-Batán; Río Cuarto; Santa Rosa-Toay y San Nicolás-Villa Constitución.
 - *Región Patagónica*: integrada por Comodoro Rivadavia-Rada Tilly; Neuquén-Plottier; Río Gallegos; Ushuaia-Río Grande, Viedma-Carmen de Patagones y Rawson Trelew.

¹ Los 28 aglomerados comprendidos en el relevamiento hasta el 2° trimestre de 2006 fueron: Gran Buenos Aires, Gran La Plata, Bahía Blanca-Cerri, Mar del Plata-Batán, Gran Catamarca, Gran Córdoba, Río Cuarto, Corrientes, Gran Resistencia, Comodoro Rivadavia-Rada Tilly, Gran Paraná, Concordia, Formosa, Jujuy-Palpalá, Santa Rosa-Toay, La Rioja, Gran Mendoza, Posadas, Neuquén-Plottier, Salta, Gran San Juan, San Luis-El Chorrillo, Río Gallegos, Gran Rosario, Gran Santa Fe, Santiago del Estero-La Banda, Ushuaia-Río Grande y Gran Tucumán-Tafí Viejo. A partir del 3° trimestre de 2006 se incorporaron a la EPH continua tres aglomerados (San Nicolás-Villa Constitución, Viedma-Carmen de Patagones y Rawson-Trelew), que venían siendo relevados en la modalidad de EPH puntual, por lo cual el total de aglomerados relevados pasó de 28 a ser 31.



Provincia de Tierra del Fuego, Antártida
e Islas del Atlántico Sur

MINISTERIO DE ECONOMÍA

Dirección General de Estadística y Censos

- Conjunto de aglomerados con 500.000 y más habitantes: Gran Buenos Aires; Gran Córdoba ; Gran La Plata; Mar del Plata-Batán; Gran Mendoza; Gran Rosario; Gran Tucumán-Tafí Viejo; Salta; Santa Fe.
- Conjunto de aglomerados con menos de 500.000 habitantes: resto de los aglomerados.
- Cada uno de los 31 aglomerados urbanos.

Es importante señalar que como en toda encuesta por muestreo, los resultados obtenidos son valores que estiman el verdadero valor de cada tasa y tienen asociado un error, cuya cuantía también se estima permitiendo conocer la confiabilidad de las estimaciones. Estos resultados indican el nivel probable alcanzado por cada tasa a partir de la muestra, admitiéndose oscilaciones de este nivel, en más y en menos, con un grado de confianza conocido.

2.2 Definiciones básicas

Población económicamente activa (PEA): la integran las personas que tienen una ocupación o que sin tenerla la están buscando activamente. Está compuesta por la población ocupada más la desocupada.

Población ocupada: conjunto de personas que tienen por lo menos una ocupación, es decir que en la semana de referencia ha trabajado como mínimo una hora (en una actividad económica). El criterio de una hora trabajada, además de preservar la comparabilidad con otros países, permite captar las múltiples ocupaciones informales y/o de baja intensidad que realiza la población. Para poder discriminar dentro del nivel de empleo qué parte corresponde al empleo de baja intensidad, pueden restarse del empleo total aquellos que trabajan menos de cierta cantidad de horas (por ejemplo los subocupados). La información recogida permite realizar distintos recortes según la necesidad de información de que se trate, así como caracterizar ese tipo de empleos.

Población desocupada: conjunto de personas que, no teniendo ocupación, están buscando activamente trabajo. Este concepto, denominado también desocupación abierta, no incluye otras formas de precariedad laboral (también relevadas por la encuesta) tales como personas que realizan trabajos transitorios mientras buscan activamente una ocupación, aquellas que trabajan jornadas involuntariamente por debajo de lo normal, desocupados que han suspendido la búsqueda por falta de oportunidades visibles de empleo, los ocupados en puestos por debajo de la remuneración mínima o en puestos por debajo de su calificación, etc.

Población inactiva: conjunto de personas que no tienen trabajo ni lo buscan activamente. Puede subdividirse en inactivos marginales e inactivos típicos según estén dispuestos o no a trabajar.

Población subocupada horaria: ocupados que trabajan menos de 35 horas semanales por causas involuntarias y están dispuestos a trabajar más horas. Comprende a todos los ocupados



Provincia de Tierra del Fuego, Antártida
e Islas del Atlántico Sur

MINISTERIO DE ECONOMÍA

Dirección General de Estadística y Censos

en empleos de tiempo reducido (incluye, entre otros, a agentes de la Administración Pública Provincial o Municipal cuyo horario de trabajo ha sido disminuido) y están dispuestos a trabajar más horas.

Población subocupada demandante: población subocupada que busca activamente otra ocupación.

Población subocupada no demandante: población subocupada que no está en la búsqueda de otra ocupación.

2.3 Cálculo de tasas

Tasa de actividad: relación entre la PEA y la población total.

Tasa de empleo: relación entre la población ocupada y la población total.

Tasa de desocupación: relación entre la población desocupada y la PEA.

Tasa de subocupación horaria: calculada como porcentaje entre la población subocupada y la población económicamente activa.

Tasa de subocupación demandante: relación entre la población de subocupados demandantes y la PEA.

Tasa de subocupación no demandante: relación entre la población de subocupados no demandantes y la PEA.